

ISSN 2147 – 0758

KOCAELİ TIP DERGİSİ

Kocaeli Medical Journal

CİLT 11 SAYI 1 YIL 2022

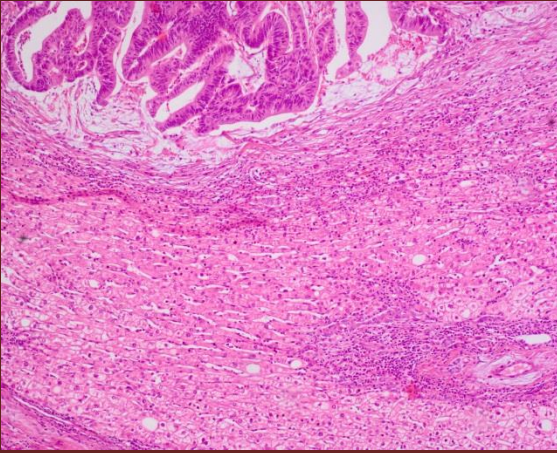

Yoğun Bakım Ünitesinde Beş Yıllık Bakteriyemi Sürveyansı

Philadelphia Kromozomu Negatif Myeloproliferatif Neoplazili Hastalarda Erösit Dağılım Genişliği İndeksi ile Kemik İliği Fibrozisi Arasındaki İlişkinin Değerlendirilmesi

Kolorektal Kanser Metastazının Moleküler Mekanizması ve Organotropizm

Göz Sağlığı Hakkında Bilgi Kaynağı Olarak YouTube

Ters Cevrilerek Yerleştirilen Ototog Kortikokansellöz Kemik Greftlerinin Yaşayabilirliği

COVID-19 Tamsı ile Yoğun Bakım Ünitesinde Takip Edilen Hastalarda Uygulanan Erken ve Geç Konvalesan Plazma Tedavisinin Etkinliğinin Karşılaştırılması

COVID-19 Polimeraz Zincir Reaksiyonu-pozitif ve Viral Pnömonili Hastalarda Nörolojik Semptomların Değerlendirilmesi

Sistemik Lupus Eritematozusu Taklit Eden İnsan İmmün Yetmezlik Virüsü Pozitif Bir Olgu

COVID-19 Pandemisi Sürecinde Fiziksel Tıp ve Rehabilitasyon Hekimlerinin Mental Sağlığının Değerlendirilmesi ve İlişkili Faktörlerin Değerlendirilmesi

Kounis Sendromu

Sağlık Bilimleri Fakültesi Öğrencilerinin Okuldan Memnuniyet Düzeyleri ve Akademik Başarı Puanları Arasındaki İlişkinin İncelenmesi

Çocuklarda Vazovagal Senkopu Değerlendirmek için İki Farklı Eğik Masa Testi Protokolünün Karşılaştırılması

Gastrointestinal Stromal Tümörlerde İmmünohistokimyasal Markırların ve Tümör Boyutunun Prognoz Üzerindeki Rolü

Periton Metastazı olan Hastalarda Preoperatif Değerlendirme, İnoperabilite ve Sağlık İçin C-Reaktif Proteinin Önemi

Yaşlı Hastalarda Spiritüel İyi Oluşun Cerrahi Korkuya Etkisi

Erken Evre Oral Kavite Kanserlerinde Okkült Metastaz Oranı ve Oluşmasına Sebep Olabilecek Faktörlerin Belirlenmesi

Akut ST Segment Yükselmeli Miyokard İnfarktüsü Olan Hastalarda Prokalsitonin Düzeyinin Uzun Dönem Prognostik Değeri

Sağlık Bilimleri Üniversitesi Derince Eğitim ve Araştırma Hastanesi süreli yayınıdır.

KOCAELİ TIP DERGİSİ

KOCAELİMEDICAL JOURNAL

●CİLT 11●SAYI 1●YIL 2022

İLETİŞİM

S.B.Ü Kocaeli Derince Eğitim ve Araştırma Hastanesi

Faks: (90-262) 233 55 40

E-posta: kocaelimedicaljournal@gmail.com

**Bu dergi Türkiye Atıf Dizini ve TUBİTAK ULAKBİM Tıp Veri Tabanı'nda yer almaktadır.
Bütün yayın hakları S.B.Ü Derince Eğitim ve Araştırma Hastanesi'ne aittir.**

Yılda 3 sayı yayınlanır.

Yayın Tarihi: NİSAN 2022

YAYIN KURULU

Owner

On behalf of the University of Health Sciences, Kocaeli Derince Training and Research Hospital
Assoc.Prof. Dr. Hüseyin Şaşkın

Editor-in-Chief

Prof. Dr. Erkan Şengül

Managing Editor

Dr. Bayram Şahin

Advisory Editor

Assoc. Prof. Dr. Mehmet Kalender
Assoc. Prof. Dr. Halil Erdem Özel

Secretary

Kerim Keleş
Nurse Seçil Coşkun

Section Editors**Nursing Special Issue Editor**

Nurse Muhsine Es

Gynecology and Obstetrics

Assoc. Prof. Dr. Hasan Terzi
Assoc. Prof. Dr. Bahar Sarıbrahim Astepe

Anesthesiology and Reanimation

Assoc. Prof. Dr. İlke Küperli
Assistant Prof. Mehmet Yılmaz

Internal Medicine

Assistant Prof. Hüseyin Kurt
Dr. Özhan Aydın

Cardiology and Cardiovascular Surgery

Assoc. Prof. Dr. Murat Uğur
Assoc. Prof. Dr. Serdar Bozyel

Orthopedics and Traumatology

Assoc. Prof. Dr. Alper Gültekin

Urology

Assoc. Prof. Dr. Onur Karşlı
Assistant Prof. Dr. Bekir Voyvoda

Infectious Diseases

Assistant Prof. Dr. Gülten Ünlü

Pediatrics

Assistant Prof. Dr. Ugur Demirsoy
Dr. Ayşegül Yüksel
Dr. Erdem Ak

Pediatric Surgery

Assoc. Prof. Dr. Onursal Varlıklı
Dr. Yusuf Atakan Baltrak

Plastic and Reconstructive Surgery

Assistant Prof. Dr. Nihal Durmuş Kocaaslan

Emergency Medicine

Assoc. Prof. Dr. Hüseyin Cahit Halhallı

Neurology

Dr. Serhan Yıldırım
Dr. Pınar Bekdik Şirinocak

Neurosurgery

Assoc. Dr. Aykut Gökbel

Medical Oncology

Dr. Esmâ Türkmen Bekmez

Medical Genetics

Dr. Nejmiye Akkuş

Family Medicine

Prof. Dr. Tuncay Müge Alvr

Otolaryngology

Assoc. Prof. Dr. Selahattin Genç
Assoc. Prof. Dr. Fatih Özdoğan

Radiology

Prof. Dr. Tülay Özer

General Surgery

Assistant Prof. Dr. Ali Çiftçi
Dr. Murat Burç Yazıcıoğlu

Basic Sciences

Prof. Dr. Ebru Kale

Physical Medicine and Rehabilitation Editor

Assoc. Prof. Dr. Pelin Yıldırım

Pulmonology Editor

Assoc. Prof. Dr. Aysun Şengül

Language Editor

Dr. Çağrı Düzyol

Ethics Editor

Dr. Emine Bektaş

Biostatistics Editor

Assistant Prof. Dr. Fadime Çınar

Dr.Hařim apa

Ophthalmology

Dr.Sevim Aya Seyyar

Pathology

Dr. Ahmet Faruk Arman

Psychiatry

Dr.Meral Gneř zdođan

Plastic and Reconstructive Surgery

Dr. Ceyhun Uzun

Bilimsel Kurul

APAYDIN DOĞAN Ebru (Antalya)	ÖZCAN Levent (İstanbul)
ARSLANTAŞ Ali (Eskişehir)	ÖZKARA Emre (Eskişehir)
ASLAN ÖZEL Selcan (Kocaeli)	POLAT Erdal (İstanbul)
AYDIN Dinçer (Kocaeli)	SARAÇOĞLU Ayten (İstanbul)
BASMAZ Seda Erem(Kocaeli)	SARAÇOĞU Kemal Tolga (İstanbul)
Bora BAŞARAN (İstanbul)	SATOĞLU İsmail Safa (İzmir)
BAYDEMİR Canan (Kocaeli)	SELÇUK Ayşe Adin (Kocaeli)
BAYRAK Tülin (Ordu)	SOLAROĞLU İhsan (İstanbul)
BAYRAK Ahmet (Ordu)	ŞAŞKIN Hüseyin (Kocaeli)
ARSLANTAŞ Ali (Eskişehir)	ŞEÇER Mehmet (Antalya)
AYÇİÇEK Berçem (Kocaeli)	ŞENGÜL Aysun (Kocaeli)
BALCI Canan (Kocaeli)	ŞİRİN GÖKTUĞ (Kocaeli)
BARUTÇU İrfan (İstanbul)	TEKÇE Hikmet (Bolu)
BAYSAL Erkan (Diyarbakır)	TOPALOĞLU Ömercan (Zonguldak)
CANTÜRK Nuh Zafer (Kocaeli)	TURAN Burak (Kocaeli)
CEBECİ Oğuz Özden (Kocaeli)	TURGUT Hamdi Taner (Kocaeli)
ÇAKIN MEMİK Nursu (Kocaeli)	TÜRKMEN BEKMEZ Esmâ (Kocaeli)
DELEN Emre (Edirne)	ULUSAN Murat (İstanbul)
DİNÇKAN Ayhan (İstanbul)	ÜÇER Oktay (Manisa)
DİNDAR Gökhan (Kocaeli)	ÜNAL Abdullah Meriç (Isparta)
EFENDİ Hüsnü (Kocaeli)	VOYVODA Nuray (Kocaeli)
ER İlkay (Kocaeli)	YAYLA Uğur (Kocaeli)
ERKOL Ayhan (Kocaeli)	YEŞİL Murat (Afyon)
GENÇ Hamza (Kocaeli)	YETİMOĞLU Eylem (Kocaeli)
GÖRPELİOĞLU Süleyman (Ankara)	YILMAZ Zahide(Kocaeli)
GÖRÜR Durmuş Alper (Kocaeli)	
GÜLDİKEN Yahya (Kocaeli)	
GÜNEŞ Mustafa (Kocaeli)	
GÜRBÜZ SARIKAŞ Necla (Kocaeli)	
HALHALLI Hüseyin Cahit (Kocaeli)	
KALE Ahmet (İstanbul)	
KARAKAYALI Onur (Sakarya)	
KIYAK Erkan (İstanbul)	
KOÇOĞULLARI Cevdet (İstanbul)	
KUTLU Ayşe (Kocaeli)	
ORHAN Kadir Serkan (İstanbul)	
ÖLÇÜOĞLU Erkan (Ankara)	

YAZIM KURALLARI

GENEL KURALLAR

- Bütün yazılar yayınlama ve inceleme kurulunun onayından geçtikten sonra yayınlanır.
- Dergiye gönderilen yazıların daha önce başka bir yerde yayınlanmamış veya yayın için gönderilmemiş olmaları gerekir. Daha önce kongrelerde tebliğ edilmiş ve özeti yayınlanmış çalışmalar, bu özelliği belirtilmek üzere kabul edilebilir. Yayın için gönderilen yazıların geri alınması istenirse yazarın bir dilekçe ile başvurması gerekir.

- Dergi Editörlüğü, yayın kurallarına uymayan yazıları yayınlamamak, düzeltmek üzere yazarına geri vermek ve biçim olarak yeniden düzenlemek yetkisine sahiptir. Gönderilen yazılar, en az 3 danışman (hakem) tarafından değerlendirildikten sonra Yayın Kurulu kararıyla yayınlanır.

- Dergi, “İnsan” ögesinin içinde bulunduğu tüm çalışmalarda Helsinki Deklerasyonu Prensipleri’ne uygunluk (<http://www.wma.net/e/policy/b3.htm>) ilkesini kabul eder. Bu tip çalışmaların varlığında yazarlar, makalenin GEREÇ VE YÖNTEMLER bölümünde bu prensiplere uygun olarak çalışmayı yaptıklarını, kurumlarının etik kurullarından ve çalışmaya katılmış insanlardan “Bilgilendirilmiş olur” (informed consent) aldıklarını belirtmek zorundadır

- Çalışmada “Hayvan” ögesi kullanılmış ise yazarlar, makalenin GEREÇ VE YÖNTEMLER bölümünde Guide for the Care and Use of Laboratory Animals (www.nap.edu/catalog/5140.html) prensipleri doğrultusunda çalışmalarında hayvan haklarını koruduklarını ve kurumlarının etik kurullarından onay aldıklarını belirtmek zorundadır.

- Olgu sunumlarında hastanın kimliğinin ortaya çıkmasına bakılmaksızın hastalardan “Bilgilendirilmiş olur” (informed consent) alınmalıdır.

- Makalelerin etik kurallara uygunluğu yazarların sorumluluğundadır.

- Araştırma herhangi bir kuruluş tarafından maddi destek görmüşse makalenin başlığının son kelimesi üzerine yıldız (*) konularak aynı sayfada dipnot olarak belirtilir.

BAŞLIK ve EDİTÖRE SUNUM SAYFASI

- Başlık ve editöre sunum sayfası online makale gönderimi sırasında otomatik olarak oluşturulacaktır. Yazının başlık sayfası; yazının başlığı, yazar bilgileri, anahtar kelimeler ve kısa başlığın olduğu ilk sayfadır. Başlık sayfasına kısaltma yapılmadan Türkçe ve İngilizce olarak yazılmış başlıklar ile en fazla 4 kelimedenden oluşan kısa başlık yazılmalıdır. Yazarların ad ve soyadları, çalıştıkları kurumlar, yazarın adresi, telefon ve e-posta adresi yazılmalıdır.

- Editöre sunum sayfasında ise editöre iletilmek istenen not ile birlikte makalede direkt-indirekt ticari bağlantı veya çalışma için maddi destek veren kurum mevcut ise yazarlar; kullanılan ticari ürün, ilaç, firma vb. ile ticari hiçbir ilişkisinin olmadığını ve varsa nasıl bir ilişkisinin olduğunu (konsültan, diğer anlaşmalar), editöre sunum sayfasında bildirmek zorundadır.

ÖZET

- Araştırma yazılarında özetler Türkçe ve İngilizce olarak, her biri en fazla 200 kelime olacak şekilde yazılmalı; GİRİŞ, AMAÇ, GEREÇ ve YÖNTEM, BULGULAR, SONUÇ olmak üzere dört bölümden oluşmalıdır.

- Araştırmanın amacı, temel işlemleri (deneklerin seçimi, gözlemsel ve analitik yöntemleri), ana bulguları (özgün etki ölçülerini ve bunların istatistiksel anlamları) ve ana sonuçları belirtilmelidir.
- Özetle kaynak belirtilmemeli, açıklanamayan kısaltmalar kullanılmamalı, tablo ve resim olmamalıdır.
- Olgu bildirilerinde Türkçe ve İngilizce olmak üzere kısa bir özet yazılmalıdır.
- Türkçe ve İngilizce Özet bölümünün sonunda, ayrı başlık olarak, Index Medicus Medical Subject Headings (MeSH) (<http://www.ncbi.nlm.nih.gov/mesh>)'e uygun olarak seçilmiş, 3-6 adet anahtar sözcük kullanılmalıdır. Türkiye Bilim Terimleri, MeSH terimlerinin Türkçe karşılıklarının bulunduğu bir anahtar sözcükler dizinidir. Anahtar sözcüklerin Türkiye Bilim Terimleri'nden (<http://www.bilimterimleri.com>) seçilmesine özen gösterilmelidir. Anahtar kelimelerin altına, ayrı bir başlıkta çalışmanın kısa başlığı da belirtilmelidir.

METİN

- Tüm yazılı metinler 12 punto büyüklükte, "Times New Roman" yazı karakterinde 1.5 satır aralıklı yazılmalıdır.
- Kısaltmalar mümkün olduğu kadar az kullanılmalı ve ilk geçtiği yerde parantez içinde belirtilmelidir.
- Yazım (imla) kurallarına ve noktalama işaretlerinin yerinde kullanımına özellikle dikkat edilmesi gerekmektedir.
- Araştırma makalelerinde sırasıyla; GİRİŞ, GEREÇ ve YÖNTEM, BULGULAR, TARTIŞMA, KAYNAKLAR bölümleri; olgu sunumlarında GİRİŞ, OLGU, TARTIŞMA, KAYNAKLAR bölümleri olmalıdır.
- Tablo başlığı ve resim alt yazıları metnin en sonuna (tablo ve resim içermeksizin) sırasıyla yazılmalıdır.
- Journal Agent sisteminde, başvuru ve editör mektubu, yazarlar ve kurumlara ait bilgi, iletişim adresleri, Türkçe ve İngilizce başlık, Türkçe ve İngilizce özet bölümleri ilgili aşamalarda yüklenecektir.
- Sisteme yüklenen asıl metin içerisinde bu kısımlar (yani başvuru ve editör mektubu, yazarlar ve kurumlara ait bilgi, iletişim adresleri, Türkçe ve İngilizce başlık, Türkçe ve İngilizce özet bölümleri) **OLMAMALIDIR**.
- Araştırma yazıları 15, olgu bildirileri 10, derlemeler ise 20 sayfayı geçmemelidir.
- TABLO-ŞEKİL-GRAFİK-RESİMLER-FOTOĞRAFLAR
- Resim, grafik ve çizimler ve tablolar asıl metnin içinde yerleştirilmiş olarak gönderilmemelidir.
- Resim, grafik ve çizimler **.jpeg veya .gif**; tablolar **WORD** formatında hazırlanarak gönderilmelidir.
- Tablo başlıkları ve şekil alt yazıları eksik bırakılmamalıdır.
- Tablo şekil ve grafiklerin yazıda nerde geçtiği belirtilmelidir.
- Tablo başlıkları ve şekil alt yazıları, tablo ve şekillere ait açıklamalar asıl metnin yer aldığı dosyanın en sonuna **şekil eklenmedendüz metin olarak** yazılmalıdır.
- Yazıda geçen tabloların başlığı olmalı ve tabloda geçen kısaltmalar tablo altında belirtilmelidir. Tablolar metnin tekrarı olmamalıdır.
- Yayına gönderilen fotoğraflardan hastanın kimliğinin anlaşılması durumunda, hastanın vereceği yazılı izin yayınlı birlikte gönderilmelidir. Aksi halde isimleri ya da gözleri siyah bantla kapatılmalıdır.

KAYNAKLAR

- Kaynaklar mümkün olduğunca güncel olmalı, araştırma makalelerinde en fazla 30, olgu sunumlarında en fazla 20 kaynak olarak sınırlandırılmalıdır. Yayınlanmamış veya sayfa numarasıyla verilemeyecek kaynak (yayınlanmamış sempozyum, kongre, toplantı vb.) kullanılmamalıdır. Konuyla ilgili yerli yayın varsa yazılmalıdır.
- Kaynaklar metinde geçiş sırasına göre, cümle içinde atıfta bulunulan ad veya özelliği belirten kelimenin hemen bittiği yerde ya da cümle bitiminden önce parantez içinde Arabik rakamlarla belirtilmektedir (8).” şeklinde numaralandırılmalıdır.
- Dergi başlıkları, Index Medicus’ta kullanılan tarza uygun olarak kısaltılmalıdır. Kısaltılmış yazar ve dergi adlarından sonra nokta olmamalıdır.
- Kaynakların formatları şu şekilde olmalıdır:
 - ✓ Üç veya daha az yazarlı makale için; E Özbek, M Eşrefoğlu. Tavşan ve sıçan duodenumundaki bezlerin yapısal ve histolojik özellikleri. Turk J Gastroenterol 1999; 10:126-32.
 - ✓ Üçten fazla yazarlı makale için; Schmidt T, Hohl C, Haage P, et al. Diagnostic accuracy of phase-inversion tissue harmonic imaging versus fundamental B-mode sonography in the evaluation of focal lesions of the kidney. Am J Roentgenol 2003; 180:1639-47.
 - ✓ Kitap kaynağı yazım örneği; Watanabe M, Takeda S. Atlas of arthroscopy. 2nd ed. Tokyo: IgakuShoin, 1969; 57-9.

ÖZEL BÖLÜMLER

1) Derlemeler:

Dergiye derlemeler editörler kurulu daveti ile kabul edilmektedir. Derginin ilgi alanına giren derlemeler editörlerce değerlendirilir

2) Olgu Sunumları:

Nadir görülen ve önemli klinik deneyimler sunulmalıdır. Giriş, olgu ve tartışma bölümlerini içerir.

3) Editöre Mektuplar:

Bu dergide yayınlanmış makaleler hakkında yapılan değerlendirme yazılarıdır. Editör gönderilmiş mektuplara yanıt isteyebilir. Metnin bölümleri yoktur.

TELİF HAKKI DEVRİ

- Yazılardaki düşünce ve öneriler ile kaynakların doğruluğundan direkt yazarlar sorumludur. Dergiye gönderilen yazılara telif hakkı ödenmez.
- Kabul edilen yazıların her türlü yayın hakkı dergiyi yayımlayan kuruma aittir.
- Yazı yayına kabul edildikten sonra yazarlar telif hakkı devir formunu imzalayıp göndermek zorundadırlar.



İLETİŞİM

- Kocaeli Derince Eğitim ve Araştırma Hastanesi Tel: (90-262) 233 55 41(2225)
Faks: (90-262) 233 55 40(2225) E-posta: kocaelimj@kocaelimj.org

İÇİNDEKİLER

1. Five-Years Bacteremia Surveillance in the Intensive Care Unit
Yoğun Bakım Ünitesinde Beş Yıllık Bakteriyemi Sürveyansı
Sayfalar:1-8

2. The Association Between Red Cell Distribution Width and Bone Marrow Fibrosis in Patients with Philadelphia-Negative Myeloproliferative Neoplasms Philadelphia Kromozomu Negatif Myeloproliferatif Neoplazili Hastalarda Erirosit Dağılım Genişliği İndeksi ile Kemik İliği Fibrozisi Arasındaki İlişkinin Değerlendirilmesi
Sayfalar:9-14
3. Kolorektal Kanser Metastazının Moleküler Mekanizması ve Organotropizm
Molecular Mechanism of Metastasis in Colorectal Cancer and Organotropism
Sayfalar:15-25

4. Göz Sağlığı Hakkında Bilgi Kaynağı Olarak YouTube
YouTube as a Source of Information About Eye Health
Sayfalar: 26-34
5. Autologous Corticocancellous Bone Graft Viability After Reversed Placement
Ters Çevrilerek Yerleştirilen Otolog Kortikokansellöz Kemik Greftlerinin Yaşayabilirliği
Sayfalar: 34-42

6. Comparison of the Effectiveness of Early and Late Convalescent Plasma Treatment Given in Patients Diagnosed with Coronavirus Disease in Intensive Care Unit
COVID-19 Tanısı ile Yoğun Bakım Ünitesinde Takip Edilen Hastalarda Uygulanan Erken ve Geç Konvalesan Plazma Tedavisinin Etkinliğinin Karşılaştırılması
Sayfalar: 43-51
7. Evaluation of Neurologic Symptoms in Patients with Polymerase Chain Reaction- positive COVID-19 and Viral Pneumonia
COVID-19 Polimeraz Zincir Reaksiyonu-pozitif ve Viral Pnömonili Hastalarda
Nörolojik Semptomların Değerlendirilmesi
Sayfalar: 52-62
8. A Patient with Human Immune Deficiency Virus Mimicking Systemic Lupus Erythematosus
Sistemik Lupus Eritematozusu Taklit Eden İnsan İmmün Yetmezlik Virüsü
Pozitif Bir Olgu
Sayfalar: 63-67
9. Assessment of Mental Health Status and Associated Factors Among Physical and Rehabilitation Medicine Physicians Amid the Covid-19 Pandemic
COVID-19 Pandemisi Sürecinde Fiziksel Tıp ve Rehabilitasyon Hekimlerinin Mental Sağlığının Değerlendirilmesi ve İlişkili Faktörlerin Değerlendirilmesi
Sayfalar: 68-77
- 10 Kounis Sendromu
Kounis Syndrome
Sayfalar: 78-83
11. Examining the Correlation between the School Satisfaction Levels and Academic Achievement Scores of Faculty of Health Sciences Students Sağlık Bilimleri Fakültesi Öğrencilerinin Okuldan Memnuniyet Düzeyleri ve Akademik Başarı Puanları Arasındaki İlişkinin İncelenmesi
Sayfalar: 84-92
12. Short Versus Long Head-up Tilt Test Protocols to Evaluate Vasovagal Syncope in Children
Çocuklarda Vazovagal Senkopu Değerlendirmek için İki Farklı Eğik Masa Testi Protokolünün Karşılaştırılması
Sayfalar: 93-100

13. Gastrointestinal Stromal Tümörlerde İmmünohistokimyasal Markırların ve Tümör Boyutunun Prognoz Üzerindeki Rolü
The Role of Immunohistochemical Markers and Tumor Size on Prognosis in Gastrointestinal Stromal Tumors
Sayfalar: 101-106

14. The Importance of C-Reactive Protein for Preoperative Evaluation, Inoperability and Survival in Patients with Peritoneal Metastasis
Periton Metastazı olan Hastalarda Preoperatif Değerlendirme, İnoperabilite ve Sağkalım İçin C-Reaktif Proteinin Önemi
Sayfalar: 107-118

15 Yaşlı Hastalarda Spiritüel İyi Oluşun Cerrahi Korkuya Etkisi
The Effect of Spiritual Well-Being on Surgical Fear in Geriatric Patients
Sayfalar: 119-127

16. Long-Term Prognostic Value of Procalcitonin Level in Patients with Acute ST Segment Elevation Myocardial Infarction
Akut ST Segment Yükselmeli Miyokard Infarktüsü Olan Hastalarda Prokalsitonin Düzeyinin Uzun Dönem Prognostik Değeri
Sayfalar:128-135

17. Predictive Value of Preoperative NLR and PLR in Short-term Survival in Rectal Cancer
Rektum Kanserinde Preoperatif NLR ve PLR'nin Kısa Dönem Sağkalımda Prediktif Değeri
Sayfalar: 136-143

18. Prepubertal Sıçan Testis Dokusunun İncelenmesinde Parafin, Epon Yarı İnce ve İnce Kesitlerin Sağladığı Bilgilerin Karşılaştırılması
A Comparison of the Information Provided by Paraffin, Epon Semi-Thin and Thin Sections on the Examination of Prepubertal Rat Testicular Tissue
Sayfalar: 144-147

19. Identifying Occult Metastase Ratio and the related Factors in Early Stage Oral cavity Carcinoma
Erken Evre Oral Kavite Kanserlerinde Okkült Metastaz Oranı ve Oluşmasına Sebep Olabilecek Faktörlerin Belirlenmesi
Sayfalar: 148-154

20. Evaluation of Neurologic Symptoms in Patients with Polymerase Chain Reaction-positive COVID-19 and Viral Pneumonia
COVID-19 Polimeraz Zincir Reaksiyonu-pozitif ve Viral Pnömonili Hastalarda Nörolojik Semptomların Değerlendirilmesi
Sayfalar: 155-162

21. COVID-19 Tanılı Annelerden Doğan Yenidoğanların Klinik, Laboratuvar ve Emzirmeyle Bulaşma Özelliklerinin İncelenmesi
Investigation of Clinical, Laboratory and Breastfeeding Transmission Characteristics of Newborns Born to COVID-19 Diagnosed Mother
Sayfalar: 163-171

22. The Importance of Percutaneous Cholecystostomy Placement Time in Patients with Grade-III Acute Cholecystitis
Grade-III Akut Kolesistitli Hastalarda Perkütan Kolesistostomi Yerleştirme Zamanının Önemi
Sayfalar: 172-179

23. Effect of COVID-19 Pandemic on Anxiety in Rheumatology Patients Taking Immunosuppressive Drugs
İmmünsüpresif İlaç Kullanan Romatoloji Hastalarında COVID-19 Pandemisinin Anksiyete Üzerine Etkisi
Sayfalar: 180-190

24. Adrenal Insufficiency: An Extremely Rare Complication Due To Bilateral Neuroblastoma
Bilateral Nöroblastom ve Adrenal Yetmezliği Olan Nadir Bir Vaka
Sayfalar: 191-193

**25. Cardiac Findings after COVID-19 Treatment and Completed Quarantine Process
COVID-19 Tedavisi ve Karantina Süreci Tamamlandıktan Sonraki Kardiyak Bulgular**
Sayfalar: 194-202

**26. Social Media Addiction and Related Factors among Turkish Nursing Students
Türk Hemşirelik Öğrencilerinde Sosyal Medya Bağımlılığı ve İlişkili Faktörler**
Sayfalar:203-210

**27. Fonksiyonel Dispepsi Şikayeti Olan Çocuk Hastalarda Batın Ultrasonografi Bulgularının Değerlendirilmesi
Evaluation of Abdominal Ultrasonography Findings in Pediatric Patients with Functional Dyspepsia**
Sayfalar: 211-218

**28. The Effect Of Ranolazine Treatment Administered Before Coronary Artery Bypass Surgery On Perioperative Myocardial
Damage In Patients With Stable Angina Pectoris Stabil Angina Pektorisli Hastalarda Koroner Arter Baypas Cerrahisi Öncesi
Ranolazin Tedavisinin Peroperatif Miyokard Hasarı Üzerine Etkisi**
Sayfalar:219-225

**29. Pilomatriksoma: 78 Olgunun Klinik ve Histopatolojik Analizi
Pilomatrixoma: Clinical and Histopathological Analysis of 78 Cases**
Sayfalar:226-233

**30. Çocuk Hastalarda Manyetik Rezonans Görüntülemeye Sevofluran ile Sedasyonun Değerlendirilmesi
Evaluation of Sedation With Sevoflurane in Magnetic Resonance İmaging in Pediatric Patients**
Sayfalar:234-238
