

ISSN 2147 – 0758

KOCAELİ TIP DERGİSİ

Kocaeli Medical Journal

CİLT 10 SAYI 3 YIL 2021

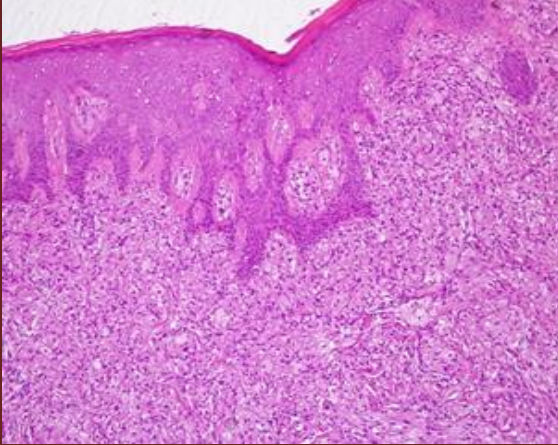
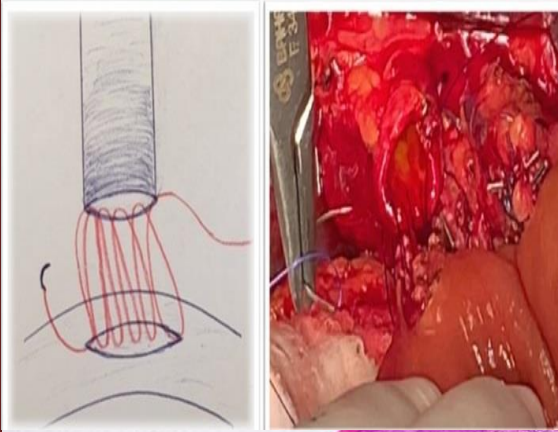

Bir Toplum Ruh Sağlığı Merkezinde İzlenen Olguların Sosyodemografik ve Klinik Özelliklerinin Değerlendirilmesi

Lumbosakral Bölgenin Subkutan Dokusunda Benign Granüler Hücreli Tümör: Olgu Sunumu

Hemophilia Specific Quality of Life Index in Turkish Children and Young Adults. Cross-sectional Study from a Single Center

Correlation of Laparoscopic Total Extraperitoneal Repair Results With Surgical Experience in Inguinal Hernias

Management of Surgeries in Glanzmann Thrombastenia: Single Center Experience

Venöz Tromboemboli Tedavisinde Yeni Kılavuz Işığında Güncelleme

Is Laryngeal Nerve Exploration at Berry Ligament Level Safer to Prevent Nerve Damage in Thyroid Surgery

Neonatal Gastric Perforation: A Single-Center Experience From 2002 to 2015

Hypoparathyroid Pregnancy: Retrospective Analysis of Twenty Cases

What is The Right Time For Removal of Implants Inserted During Hand and Upper Extremity Surgery?

Efficiency of Intraoperative Gastroscopy in Lesion Localization in Totally Laparoscopic Gastric Surgery

Investigation of University Students' Emphatic Tendency and Attitude towards Age Discrimination

Changes In Admission Types of Cardiovascular Surgical Patients Between Covid-19 Waves

Association of the IL5 (-746), IL6 (-174) and IL18 (-607) gene polymorphisms in nasal polyposis

Perceived Health Status and Related Factors among People Aged 15 Years and Older in a District

Evaluation of Pulmonary Complications with Radiological Findings following Abdominal Surgery

Validity and Reliability Study of the Scale of Factors Affecting Women's Breast Cancer Prevention Behaviors

Saęlık Bilimleri Üniversitesi Derince Eğitim ve Araştırma Hastanesi süreli yayınıdır.



KOCAELİ TIP DERGİSİ

KOCAELİMEDICAL JOURNAL

•CİLT 10•SAYI 3 •YIL 2021

İLETİŞİM

S.B.Ü Kocaeli Derince Eğitim ve Araştırma Hastanesi

Faks: (90-262) 233 55 40

E-posta: kocaelimedicaljournal@gmail.com

**Bu dergi Türkiye Atıf Dizini ve TUBİTAK ULAKBİM Tıp Veri Tabanı'nda yer almaktadır.
Bütün yayın hakları S.B.Ü Derince Eğitim ve Araştırma Hastanesi'ne aittir.
Yılda 3 sayı yayınlanır.**

Yayın Tarihi: ARALIK 2021

YAYIN KURULU

Owner

On behalf of the University of Health Sciences, Kocaeli Derince Training and Research Hospital
Assoc. Prof. Dr. Hüseyin Şaşkın

Editor-in-Chief

Assoc. Prof. Dr. Erkan Şengül

Managing Editor

Dr. Bayram Şahin

Advisory Editor

Assoc. Prof. Dr. Mehmet Kalender
Assoc. Prof. Dr. Halil Erdem ÖZEL

Secretar

Dietitian Hülya Türengül
Kerim Keleş
Nurse Seçil Coşkun

Section Editors

Nursing Special Issue Editor

Nurse Muhsine Es

Urology

Assoc. Prof. Dr. Onur Karslı
Assistant Prof. Dr. Bekir Voyvoda

Gynecology and Obstetrics

Assoc. Prof. Dr. Hasan Terzi
Assoc. Prof. Dr. Bahar Sariibrahim Astepe

Infectious Diseases

Assistant Prof. Dr. Gülten Ünlü

Anesthesiology and Reanimation

Assoc. Prof. Dr. İlke Küperli
Assistant Prof. Mehmet Yılmaz

Pediatrics

Assistant Prof. Dr. Ugur Demirsoy
Dr. Ayşegül Yüksel
Dr. Erdem Ak

Internal Medicine

Assistant Prof. Hüseyin Kurt
Dr. Özhan Aydın

Pediatric Surgery

Assoc. Prof. Dr. Onursal Varlıklı
Dr. Yusuf Atakan Baltrak

Cardiology and Cardiovascular Surgery

Assoc. Prof. Dr. Murat Uğur
Assoc. Prof. Dr. Serdar Bozyel

Plastic and Reconstructive Surgery

Assistant Prof. Dr. Nihal Durmuş Kocaaslan

Orthopedics and Traumatology

Assoc. Prof. Dr. Alper Gültekin

Emergency Medicine

Assistant Prof. Dr. Hüseyin Cahit Halhalı

Neurology

Dr. Serhan Yıldırım
Dr. Pınar Bekdik Şirinocak

Neurosurgery

Dr.Aykut Gökbel

Medical Oncology

Dr.Esma Türkmen Bekmez

Medical Genetics

Dr.Nejmiye Akkuş

Family Medicine

Prof.Dr. Tuncay Müge Alvir

Otolaryngology

Assoc. Prof. Dr.Selahattin Genç

Assoc. Prof. Dr.Fatih Özdoğan

Radiology

Assoc. Prof. Dr. Tülay Özer

General Surgery**Ophtalmology**

Dr.Sevim Ayça Seyyar

Pathology

Dr. Ahmet Faruk Arman

Psychiatry

Dr.Meral Güneş Özdoğan

Assistant Prof. Dr.Ali Çiftçi

Dr.Murat Burç Yazıcıoğlu

Basic Sciences

Assoc. Prof. Dr. Ebru Kale

Physical Medicine and Rehabilitation Editor

Assoc. Prof. Dr. Pelin Yıldırım

Pulmonology Editor

Assoc. Prof. Dr. Aysun Şengül

Language Editor

Dr. Çağrı Düzyol

Ethics Editor

Dr. Emine Bektaş

Biostatistics Editor

Assistant Prof. Dr. Fadime Çınar

DR.Haşim Çapa

Plastic and Reconstructive Surgery

Dr. Ceyhun Uzun

Bilimsel Kurul

APAYDIN DOĞAN Ebru (Antalya)	ÖZCAN Levent (İstanbul)
ARSLANTAŞ Ali (Eskişehir)	ÖZKARA Emre (Eskişehir)
ASLAN ÖZEL Selcan (Kocaeli)	POLAT Erdal (İstanbul)
AYDIN Dinçer (Kocaeli)	SARAÇOĞLU Ayten (İstanbul)
BASMAZ Seda Erem(Kocaeli)	SARAÇOĞLU Kemal Tolga (İstanbul)
Bora BAŞARAN (İstanbul)	SATOĞLU İsmail Safa (İzmir)
BAYDEMİR Canan (Kocaeli)	SELÇUK Ayşe Adin (Kocaeli)
BAYRAK Tülin (Ordu)	SOLAROĞLU İhsan (İstanbul)
BAYRAK Ahmet (Ordu)	ŞAŞKIN Hüseyin (Kocaeli)
ARSLANTAŞ Ali (Eskişehir)	ŞEÇER Mehmet (Antalya)
AYÇİÇEK Berçem (Kocaeli)	ŞENGÜL Aysun (Kocaeli)
BALCI Canan (Kocaeli)	ŞİRİN GÖKTUĞ (Kocaeli)
BARUTÇU İrfan (İstanbul)	TEKÇE Hikmet (Bolu)
BAYSAL Erkan (Diyarbakır)	TOPALOĞLU Ömercan (Zonguldak)
CANTÜRK Nuh Zafer (Kocaeli)	TURAN Burak (Kocaeli)
CEBECİ Oğuz Özden (Kocaeli)	TURGUT Hamdi Taner (Kocaeli)
ÇAKIN MEMİK Nursu (Kocaeli)	TÜRKMEN BEKMEZ Esmâ (Kocaeli)
DELEN Emre (Edirne)	ULUSAN Murat (İstanbul)
DİNÇKAN Ayhan (İstanbul)	ÜÇER Oktay (Manisa)
DİNDAR Gökhan (Kocaeli)	ÜNAL Abdullah Meriç (Isparta)
EFENDİ Hüsnü (Kocaeli)	VOYVODA Nuray (Kocaeli)
ER İlkey (Koceli)	YAYLA Uğur (Kocaeli)
ERKOL Ayhan (Kocaeli)	YEŞİL Murat (Afyon)
GENÇ Hamza (Kocaeli)	YETİMOĞLU Eylem (Kocaeli)
GÖRPELİOĞLU Süleyman (Ankara)	YILMAZ Zahide(Kocaeli)
GÖRÜR Durmuş Alper (Kocaeli)	
GÜLDİKEN Yahya (Kocaeli)	
GÜNEŞ Mustafa (Kocaeli)	
GÜRBÜZ SARIKAŞ Necla (Kocaeli)	
HALHALLI Hüseyin Cahit (Kocaeli)	
KALE Ahmet (İstanbul)	
KARAKAYALI Onur (Sakarya)	
KIYAK Erkan (İstanbul)	
KOÇOĞULLARI Cevdet (İstanbul)	
KUTLU Ayşe (Kocaeli)	
ORHAN Kadir Serkan (İstanbul)	
ÖLÇÜOĞLU Erkan (Ankara)	

YAZIM KURALLARI

GENEL KURALLAR

- Bütün yazılar yayınlama ve inceleme kurulunun onayından geçtikten sonra yayınlanır.
- Dergiye gönderilen yazıların daha önce başka bir yerde yayınlanmamış veya yayın için gönderilmemiş olmaları gerekir. Daha önce kongrelerde tebliğ edilmiş ve özeti yayınlanmış çalışmalar, bu özelliği belirtilmek üzere kabul edilebilir. Yayın için gönderilen yazıların geri alınması istenirse yazarın bir dilekçe ile başvurması gerekir.

- Dergi Editörlüğü, yayın kurallarına uymayan yazıları yayınlamamak, düzeltmek üzere yazarına geri vermek ve biçim olarak yeniden düzenlemek yetkisine sahiptir. Gönderilen yazılar, en az 3 danışman (hakem) tarafından değerlendirildikten sonra Yayın Kurulu kararıyla yayınlanır.

- Dergi, "İnsan" ögesinin içinde bulunduğu tüm çalışmalarda Helsinki Deklerasyonu Prensipleri'ne uygunluk (<http://www.wma.net/e/policy/b3.htm>) ilkesini kabul eder. Bu tip çalışmaların varlığında yazarlar, makalenin GEREÇ VE YÖNTEMLER bölümünde bu prensiplere uygun olarak çalışmayı yaptıklarını, kurumlarının etik kurullarından ve çalışmaya katılmış insanlardan "Bilgilendirilmiş olur" (informed consent) aldıklarını belirtmek zorundadır

- Çalışmada "Hayvan" ögesi kullanılmış ise yazarlar, makalenin GEREÇ VE YÖNTEMLER bölümünde Guide for the Care and Use of Laboratory Animals (www.nap.edu/catalog/5140.html) prensipleri doğrultusunda çalışmalarında hayvan haklarını koruduklarını ve kurumlarının etik kurullarından onay aldıklarını belirtmek zorundadır.

- Olgu sunumlarında hastanın kimliğinin ortaya çıkmasına bakılmaksızın hastalardan "Bilgilendirilmiş olur" (informed consent) alınmalıdır.

- Makalelerin etik kurallara uygunluğu yazarların sorumluluğundadır.

- Araştırma herhangi bir kuruluş tarafından maddi destek görmüşse makalenin başlığının son kelimesi üzerine yıldız (*) konularak aynı sayfada dipnot olarak belirtilir.

BAŞLIK ve EDİTÖRE SUNUM SAYFASI

- Başlık ve editöre sunum sayfası online makale gönderimi sırasında otomatik olarak oluşturulacaktır. Yazının başlık sayfası; yazının başlığı, yazar bilgileri, anahtar kelimeler ve kısa başlığın olduğu ilk sayfadır. Başlık sayfasına kısaltma yapmadan Türkçe ve İngilizce olarak yazılmış başlıklar ile en fazla 4 kelimedenden oluşan kısa başlık yazılmalıdır. Yazarların ad ve soyadları, çalıştıkları kurumlar, yazarın adresi, telefon ve e-posta adresi yazılmalıdır.

- Editöre sunum sayfasında ise editöre iletilmek istenen not ile birlikte makalede direkt-indirekt ticari bağlantı veya çalışma için maddi destek veren kurum mevcut ise yazarlar; kullanılan ticari ürün, ilaç, firma vb. ile ticari hiçbir ilişkisinin olmadığını ve varsa nasıl bir ilişkisinin olduğunu (konsültan, diğer anlaşmalar), editöre sunum sayfasında bildirmek zorundadır.

ÖZET

- Araştırma yazılarında özetler Türkçe ve İngilizce olarak, her biri en fazla 200 kelime olacak şekilde yazılmalı; GİRİŞ, AMAÇ, GEREÇ ve YÖNTEM, BULGULAR, SONUÇ olmak üzere dört bölümden oluşmalıdır.

- Araştırmanın amacı, temel işlemleri (deneklerin seçimi, gözlemsel ve analitik yöntemleri), ana bulguları (özgün etki ölçülerini ve bunların istatistiksel anlamları) ve ana sonuçları belirtilmelidir.
- Özetle kaynak belirtilmemeli, açıklanamayan kısaltmalar kullanılmamalı, tablo ve resim olmamalıdır.
- Olgu bildirimlerinde Türkçe ve İngilizce olmak üzere kısa bir özet yazılmalıdır.
- Türkçe ve İngilizce Özet bölümünün sonunda, ayrı başlık olarak, Index Medicus Medical Subject Headings (MeSH) (<http://www.ncbi.nlm.nih.gov/mesh>)'e uygun olarak seçilmiş, 3-6 adet anahtar sözcük kullanılmalıdır. Türkiye Bilim Terimleri, MeSH terimlerinin Türkçe karşılıklarının bulunduğu bir anahtar sözcükler dizidir. Anahtar sözcüklerin Türkiye Bilim Terimleri'nden (<http://www.bilimterimleri.com>) seçilmesine özen gösterilmelidir. Anahtar kelimelerin altına, ayrı bir başlıkta çalışmanın kısa başlığı da belirtilmelidir.

METİN

- Tüm yazılı metinler 12 punto büyüklükte, "Times New Roman" yazı karakterinde 1.5 satır aralıklı yazılmalıdır.
- Kısaltmalar mümkün olduğu kadar az kullanılmalı ve ilk geçtiği yerde parantez içinde belirtilmelidir.
- Yazım (imla) kurallarına ve noktalama işaretlerinin yerinde kullanımına özellikle dikkat edilmesi gerekmektedir.
- Araştırma makalelerinde sırasıyla; GİRİŞ, GEREÇ ve YÖNTEM, BULGULAR, TARTIŞMA, KAYNAKLAR bölümleri; olgu sunumlarında GİRİŞ, OLGU, TARTIŞMA, KAYNAKLAR bölümleri olmalıdır.
- Tablo başlığı ve resim alt yazıları metnin en sonuna (tablo ve resim içermeksizin) sırasıyla yazılmalıdır.
- JournalAgent sisteminde, başvuru ve editör mektubu, yazarlar ve kurumlara ait bilgi, iletişim adresleri, Türkçe ve İngilizce başlık, Türkçe ve İngilizce özet bölümleri ilgili aşamalarda yüklenecektir.
- Sisteme yüklenen asıl metin içerisinde bu kısımlar (yani başvuru ve editör mektubu, yazarlar ve kurumlara ait bilgi, iletişim adresleri, Türkçe ve İngilizce başlık, Türkçe ve İngilizce özet bölümleri) **OLMAMALIDIR**.
- Araştırma yazıları 15, olgu bildirimleri 10, derlemeler ise 20 sayfayı geçmemelidir.
- TABLO-ŞEKİL-GRAFİK-RESİMLER-FOTOĞRAFLAR
- Resim, grafik ve çizimler ve tablolar asıl metnin içinde yerleştirilmiş olarak gönderilmemelidir.
- Resim, grafik ve çizimler **.jpeg veya .gif**; tablolar **WORD**formatında hazırlanarak gönderilmelidir.
- Tablo başlıkları ve şekil alt yazıları eksik bırakılmamalıdır.
- Tablo şekil ve grafiklerin yazıda nerde geçtiği belirtilmelidir.
- Tablo başlıkları ve şekil alt yazıları , tablo ve şekillere ait açıklamalar asıl metnin yer aldığı dosyanın en sonuna **şekil eklenmedendüz metin olarak** yazılmalıdır.
- Yazıda geçen tabloların başlığı olmalı ve tabloda geçen kısaltmalar tablo altında belirtilmelidir. Tablolar metnin tekrarı olmamalıdır.
- Yayına gönderilen fotoğraflardan hastanın kimliğinin anlaşılması durumunda, hastanın vereceği yazılı izin yayınlı birlikte gönderilmelidir. Aksi halde isimleri ya da gözleri siyah bantla kapatılmalıdır.

KAYNAKLAR

- Kaynaklar mümkün olduğunca güncel olmalı, araştırma makalelerinde en fazla 30, olgu sunumlarında en fazla 20 kaynak olarak sınırlandırılmalıdır. Yayınlanmamış veya sayfa numarasıyla verilemeyecek kaynak (yayınlanmamış sempozyum, kongre, toplantı vb.) kullanılmamalıdır. Konuyla ilgili yerli yayın varsa yazılmalıdır.
- Kaynaklar metinde geçiş sırasına göre, cümle içinde atıfta bulunulan ad veya özelliği belirten kelimenin hemen bittiği yerde ya da cümle bitiminden önce parantez içinde Arabik rakamlarla “belirtilmektedir (8).” şeklinde numaralandırılmalıdır.
- Dergi başlıkları, Index Medicus’ta kullanılan tarza uygun olarak kısaltılmalıdır. Kısaltılmış yazar ve dergi adlarından sonra nokta olmamalıdır.
- Kaynakların formatları şu şekilde olmalıdır:
 - ✓ Üç veya daha az yazarlı makale için; E Özbek, M Eşrefoğlu. Tavşan ve sıçan duodenumundaki bezlerin yapısal ve histolojik özellikleri. Turk J Gastroenterol 1999; 10:126-32.
 - ✓ Üçten fazla yazarlı makale için; Schmidt T, Hohl C, Haage P, et al. Diagnostic accuracy of phase-inversion tissue harmonic imaging versus fundamental B-mode sonography in the evaluation of focal lesions of the kidney. Am J Roentgenol 2003; 180:1639-47.
 - ✓ Kitap kaynağı yazım örneği; Watanabe M, Takeda S. Atlas of arthroscopy. 2nd ed. Tokyo: Igaku Shoin, 1969; 57-9.

ÖZEL BÖLÜMLER

1) Derlemeler:

Dergiye derlemeler editörler kurulu daveti ile kabul edilmektedir. Derginin ilgi alanına giren derlemeler editörlerce değerlendirilir

2) Olgu Sunumları:

Nadir görülen ve önemli klinik deneyimler sunulmalıdır. Giriş, olgu ve tartışma bölümlerini içerir.

3) Editöre Mektuplar:

Bu dergide yayınlanmış makaleler hakkında yapılan değerlendirme yazılarıdır. Editör gönderilmiş mektuplara yanıt isteyebilir. Metnin bölümleri yoktur.

TELİF HAKKI DEVRİ

- Yazılardaki düşünce ve öneriler ile kaynakların doğruluğundan direkt yazarlar sorumludur. Dergiye gönderilen yazılara telif hakkı ödenmez.
- Kabul edilen yazıların her türlü yayın hakkı dergiye yayımlayan kuruma aittir.
- Yazı yayına kabul edildikten sonra yazarlar telif hakkı devir formunu imzalayıp göndermek zorundadırlar.



İLETİŞİM

• Kocaeli Derince Eğitim ve Araştırma Hastanesi Tel: (90-262) 233 55 41
Faks: (90-262) 233 55 40 E-posta: kocaelimj@kocaelimj.org

İÇİNDEKİLER

1. Bir Toplum Ruh Sağlığı Merkezinde İzlenen Olguların Sosyodemografik ve Klinik Özelliklerinin Değerlendirilmesi

Evaluation of Sociodemographic and Clinical Characteristics of Cases Followed in a Community Mental Health Center
Sayfalar: 184-192

2. Video-Based Learning Habits of General Surgeons in Turkey: A Survey Study

Türkiye'deki Genel Cerrahların Video Tabanlı Öğrenme Alışkanlıkları: Anket Çalışması
Sayfalar:193-198

3. Lumbosakral Bölgenin Subkutan Dokusunda Benign Granüler Hücreli Tümör: Olgu Sunumu

Benign Granular Cell Tumor in The Subcutaneous Tissue of The Lumbosacral Region: A Case Report
Sayfalar: 199-202

4. Hemophilia Specific Quality of Life Index in Turkish Children and Young Adults. Cross-sectional Study from a Single Center

Türk Çocukları ve Genç Erişkinlerde Hemofiliye Özgü Yaşam Kalitesi İndeksi. Tek Merkezin Kesitsel Çalışması
Sayfalar: 203-212

5. Delirium After Chloralhydrate in A Child– A Case Report

Çocukta Kloralhidrat Sonrası Deliryum - Olgu Sunumu
Sayfalar: 213-216

6. Malignancy Algorithms in The Preoperative Assessment of Suspicious Adnexal Masses During Pregnancy

Gebelikteki Şüpheli Adneksiyal Kitlelerin Preoperatif Değerlendirmesinde Malignite Algoritmaları
Sayfalar: 217-224

7. İnguinal Hernilerde Laparoskopik Total Ekstraperitoneal Onarım Sonuçlarının Cerrahi Deneyim ile Korelasyonu

Correlation of Laparoscopic Total Extraperitoneal Repair Results With Surgical Experience in İnguinal Hernias
Sayfalar: 225-233

8. Hepatikojejunostomi Anastomoz Tekniğinin Safra Fistülü Gelişiminde Etkisi Var Mı?

Does Hepatikojejunostomy Anastomosis Technique Have an Effect on Bile Fistula Development?
Sayfalar: 234-241

9. Yoğun Bakım Ünitelerinde Hasta Yakınlarının Memnuniyet Düzeyleri ve Stresle Baş Etme Tarzlarının Değerlendirilmesi

Evaluation of the Satisfaction Levels of Patient Relatives and the Way They Deal with Stress in Intensive Care Levels
Sayfalar: 242-251

10. Glanzmann Trombastenisinde Cerrahi Girişimlerin Yönetimi: Tek Merkez Deneyimi

Management of Surgeries in Glanzmann Thrombastenia: Single Center Experience
Sayfalar: 252-260

11. Venoz Tromboemboli Tedavisinde Yeni Kılavuz Işığında Güncelleme

Sayfalar: 261-264

12. Erişkin Doğumsal Kalp Hastalarında Kardiyovasküler Fonksiyonun Değerlendirilmesinde O2-vuru - Kalp Hızı Eğim Açısı Farkı

O2-Pulse - Heart Rate Inclination Angle Difference (IAD) in Assessing Cardiovascular Function in Patients with Adult Congenital Heart Disease
Sayfalar: 265-272

13. Sağlıkla İlgili Bölümlerde Okuyan Üniversite Öğrencilerinde Sağlık Okuryazarlığı ve Sağlıklı Yaşam Biçimi Davranışlarının Değerlendirilmesi

Evaluation of Health Literacy and Healthy Lifestyle Behaviors of University Students that Study in Health-Related Department
Sayfalar: 273-283

14. Tiroid Cerrahisinde Larengeal Sinir Explorasyonunun Berry Ligamanı Düzeyinde Yapılması Sinir Hasarını Önlemek için Daha mı Güvenli?

Is Laryngeal Nerve Exploration at Berry Ligament Level Safer to Prevent Nerve Damage in Thyroid Surgery
Sayfalar: 284-290

15. Acil Tıp Hekimlerinin Hava Ambulansı ile Kritik Hasta Nakli Konusundaki Bilgilerinin Değerlendirilmesi

Evaluation of The Knowledge Level on Aeromedical Transfer of The Critically Ill Patients Among Emergency Medicine Physicians
Sayfalar: 291-298

16. Neonatal Gastrik Perforasyon: 2002'den 2015'e Tek Merkezde Bir Deneyim

Neonatal Gastric Perforation: A Single-Center Experience From 2002 to 2015
Sayfalar: 299-306

17. Yaşlılarda Enerji Cihazları İle Yapılan Total Tiroidektomi Sonuçları

Outcomes Of Total Thyroidectomy Performed With Energy Devices In The Elderly
Sayfalar: 307-313

18. COVID-19 Pandemisinde Kan Güvenliğinin Geleceği: Olgu Sunumu ve Literatürün Gözden Geçirilmesi

The Future of Blood Safety During COVID-19 Pandemic: A Case Presentation and Review of Literature
Sayfalar: 314-317

19. Nefrotik Düzeyde Proteinüri ile Prezente olan Henoch-Schönlein Purpurası (IgA vaskülit)

Henoch-Schonlein Purpura (IgA Vasculitis) Presenting with Proteinuria at the Nephrotic Level
Sayfalar: 318-322

20. Hipoparatiroid Gebelik: Yirmi Olgunun Retrospektif Analizi

Hypoparathyroid Pregnancy: Retrospective Analysis of Twenty Cases
Sayfalar: 323-330

21. Subklinik Hipotiroidide Kolesterol Düzeyleri ve Levotiroksin Tedavisinin Kolesterol Düzeyleri Etkisi

Cholesterol Levels in Subclinical Hypothyroidism and the Effect of Levothyroxine Treatment on Cholesterol Levels
Sayfalar: 331-337

22. El ve Üst Ekstremitte Cerrahisi Ameliyatlarında Kullanılan İmplantlar Ne Zaman Çıkarılmalı?

What is The Right Time For Removal of Implants Inserted During Hand and Upper Extremity Surgery?
Sayfalar: 338-346

23. COVID-19 Döneminde Kocaeli Üniversitesi Tıp Fakültesi Genel Cerrahi Kliniği Hasta Yönetimi

Kocaeli University Faculty of Medicine General Surgery Clinic Patient Management in the Period of COVID-19
Sayfalar: 347-352

- 24. Total Laparoskopik Mide Cerrahisinde İntrooperatif Gastroskopinin Lezyon Lokalizasyonundaki Etkinliđi**
Efficiency of Intraoperative Gastroscopy in Lesion Localization in Totally Laparoscopic Gastric Surgery
Sayfalar: 353-358
- 25. Üniversite Öğrencilerinin Empatik Eğilimlerinin ve Yaşlı Ayrımcılığına İlişkin Tutumlarının İncelenmesi**
Investigation of University Students' Emphatic Tendency and Attitude towards Age Discrimination
Sayfalar: 359-366
-
- 26. COVID-19 Dalgaları Arasında Kalp Damar Cerrahisi Hastalarının Başvuru Şeklindeki Deđişiklikler**
Changes In Admission Types of Cardiovascular Surgical Patients Between Covid-19 Waves
Sayfalar:367-378
- 27. Nazal polipozis'e eşlik eden IL5 (-746), IL6 (-174) ve IL18 (-607) gen polimorfizimleri**
Association of the IL5 (-746), IL6 (-174) and IL18 (-607) gene polymorphisms in nasal polyposis
Sayfalar: 379-391
-
- 28. Bir İlçedeki 15 Yaş ve Üzeri Kişilerde Algılanan Sağlık Durumu ve İlişkili Etmenler**
Perceived Health Status and Related Factors among People Aged 15 Years and Older in a District
Sayfalar:392-398
- 29. Batın Cerrahi Sonrası Radyolojik Bulgu Gösteren Akciđer Komplikasyonlarının Deđerlendirilmesi**
Evaluation of Pulmonary Complications with Radiological Findings following Abdominal Surgery
Sayfalar:399-406
- 30. Kadınların Meme Kanseri Önleme Davranışlarını Etkileyen Faktörleri Belirleme Ölçeđi'nin Geçerlik ve Güvenirlik Çalışması**
Validity and Reliability Study of the Scale of Factors Affecting Women's Breast Cancer Prevention Behaviors
Sayfalar:407-420
- 31. Güvenli Cerrahi Pozisyon Vermeye Yönelik Stratejiler**
Strategies for Safe Surgical Positioning
*Sayfalar:420-42**