

KOCAELİ TIP DERGİSİ

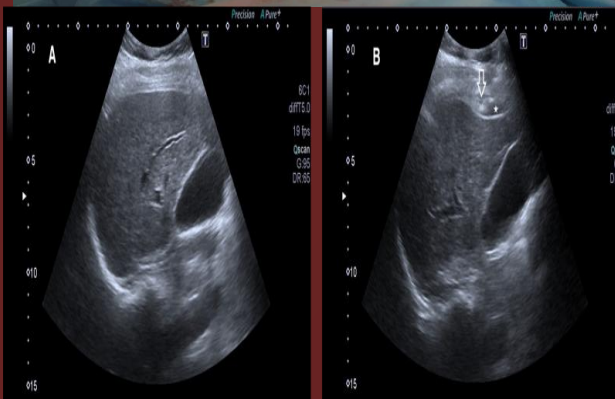

Kocaeli Medical Journal

CİLT 10 SAYI: 1 YIL 2021

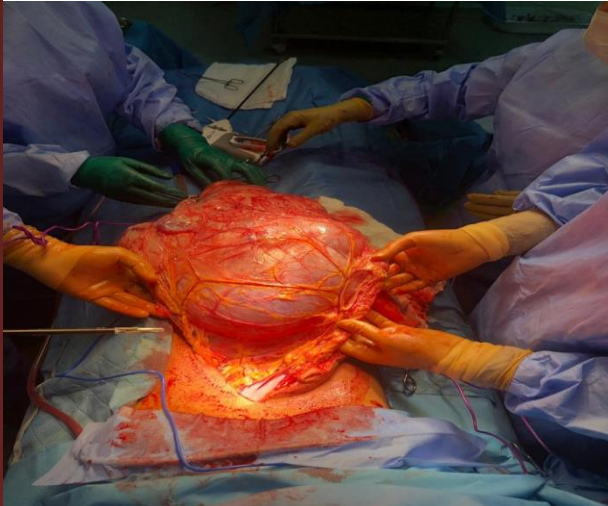
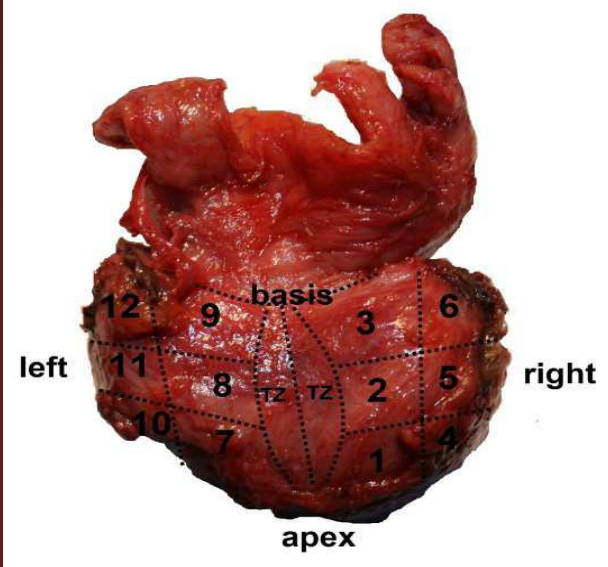

- Doğurganlığa ve Çocuk Sahibi Olmaya Yönelik Tutum Ölçeğinin Türkçeye Uyarlanması
- Elektrokonvulsif Terapi Sonrası Görülen Baş Ağrısı Tedavisinde Preoperatif Asetaminofen, Deksketoprofen Trometamolün Karşılaştırılması
- Klinik SYNTAX Skoru İzole Koroner Arter Bypass Cerrahisi Sonrası Serebrovasküler Olayı Öngördürmektedir
- Abdominal Duvar Endometriyozis: Tanı ve Tedavisinde Klinik Deneyimimiz, 69 Hastanın Analizi
- Nabız Dalga Hızının Avrupa Kardiyoloji Derneği Koroner Risk Skorlaması ile İlişkisinin Belirlenmesi
- Bir Olgu Sunumu: Matür Kistik Over Teratomu
- Periapüller Tümörlerde Batın Tomografisi, Dinamik Manyetik Rezonans Görüntüleme ve Endoskopik Retrograd Kolanjiopankreatografinin Rolü
- Çocukluk Çağı Akut Lenfoblastik Lösemilerinde, ALL-BFM Protokolleri ile İndüksiyon Ölümleri ve Tedavi-İlişkili Ölümler
- Sağlık Personelinin Yaygın Kullanılmayan Kontraseptif Yöntemlere İlişkin Bilgi, Tercih ve Danışmanlık Uygulamaları: Türkiye'nin Batısından Kesitsel Bir Çalışma
- Ultrasonografi Kılavuzluğunda Yapılan Perkutan Karaciğer Biyopsilerinde Perikapsüler Lokal Anestezi Uygulamasının Perioperatif Ağrı Üzerine Etkisi
- Metakarp Kırıklarının Metokarpofalangeal Eklemden Girilmeden Retrograd İntramedüller K Telleri ile tedavisi: Yeni ve Pratik Bir Teknik
- Kadınlarda Primer Spontan Pnömotoraks Katamenial İlişkisinin Değerlendirilmesi
- İntravezikal Prostatik Protrüzyonun Prostat Histopatolojisini Öngörme Değeri
- Görme Azlığı Olan Çocukların Ebeveynlerinin Kaygı, Depresyon ve Umutsuzluk Düzeylerinin Karşılaştırılması
- İnme Alt Gruplarında Diurnal Varyasyonun Değerlendirilmesi; Bir Üniversite Hastanesinin Deneyimleri
- Ortopedik Cerrahi Alanında Sağlık Hizmeti Alan Hastaların Taburculuk Sonrası Geri Bildirimlerinin Değerlendirilmesi Serum - Paraoksonaz (PON1) Üzerine Elektromanyetik Alanların Etkisinin Araştırılması
- DMSA taraması: Tekrarlayan İdrar Yolu Enfeksiyonu Olan Çocuklarda Başlangıç Tetkiki Olabilir mi?
- Kronik Hastalığı Olan Bireylere Bakım Verenlerin Bakım Yükü ve İyilik Halinin Değerlendirilmesi
- Romatoid artrit ve Ankilozan Spondilit Tedavisinde Biyolojik Ajanların Değişimlerinin Analizi
- Multipl Paranazal Sinüs Kırığı İlişkili Rinore ve Kanama Gelişen Menenjit Olgusu
- Kahtsal Trombofilili Gebelerin Obstetrik ve Neonatal Sonuçları
- Fibromiyalji ve Miyofasyal Ağrı Sendromlu Hastaların Nötrofil/Lenfosit Oran, B12 Vitamin ve D Vitamin Düzeyleri Açısından Karşılaştırılması
- Periton Diyalizi Hastalarında Optik Koherens Tomografi Ölçümlerinin Değerlendirilmesi
- Endometrial Kanser Evresi, Hastalığın Biyokimyasal Belirteçleri ve Vücut Kitle İndeksi Arasındaki İlişki
- Prostat Dokusundaki Kanserın Tespitinde Kanser Lokalizasyonunun Önemi ve Dağılımı
- Doğum sonrası De Quervein Tenosinovit Tamsı Konulan Hastalarda İki Farklı Tedavi Biçimi Olan Steroid Enjeksiyonu ile Cerrahi Dekompresyonun Bir Yıllık Takiplerin Karşılaştırmalı Klinik Sonuçları
- Diyabetli Hastalara Verilen Eğitim ve İzlemlerin Öz-Etkililik Düzeyi ve Sağlık İncancına Etkisi
- Mastalji Şikayeti ile Başvuran Hastalarda Etiyolojik Faktörler

Saęlık Bilimleri Üniversitesi Derince Eğitim ve Arařtırma Hastanesi süreli yayınıdır.



KOCAELİ TIP DERGİSİ

KOCAELİ MEDICAL JOURNAL

•CİLT 10• SAYI 1 •YIL 2021

Saęlık Bilimleri Üniversitesi Derince Eğitim ve Arařtırma Hastanesi süreli yayınıdır.

İLETİŞİM

S.B.Ü Kocaeli Derince Eğitim ve Araştırma Hastanesi

Faks: (90-262) 233 55 40

E-posta: kocaelimedicaljournal@gmail.com

**Bu dergi Türkiye Atıf Dizini ve TUBİTAK ULAKBİM Tıp Veri Tabanı'nda yer almaktadır.
Bütün yayın hakları S.B.Ü Derince Eğitim ve Araştırma Hastanesi'ne aittir.
Yılda 3 sayı yayınlanır.**

Yayın Tarihi: NİSAN 2021

YAYIN KURULU

Owner

On behalf of the University of Health Sciences, Kocaeli Derince Training and Research Hospital
Assoc.Prof. Dr. Hüseyin Şaşkın

Editor-in-Chief

Prof. Dr. Erkan Şengül

Managing Editor

Dr. Bayram Şahin
Assoc. Prof. Dr Halil Erdem Özel

Advisory Editor

Assoc. Prof. Dr. Mehmet Kalender

Secretary

Kerim Keleş

Section Editors

Nursing Special Issue Editor

Nurse Muhsine Es

Gynecology and Obstetrics

Assoc. Prof. Dr. Hasan Terzi
Assoc. Prof. Dr. Bahar Sariibrahim Astepe

Anesthesiology and Reanimation

Assoc. Prof. Dr. İlke Küperli
Assistant Prof. Mehmet Yılmaz

Internal Medicine

Assistant Prof. Hüseyin Kurt
Dr. Özhan Aydın

Cardiology and Cardiovascular Surgery

Assoc. Prof. Dr. Murat Uğur
Assoc. Prof. Dr. Serdar Bozgel

Orthopedics and Travmatology

Dr. Alper Gültekin

Urology

Assoc. Prof. Dr. Onur Karslı
Assistant Prof. Dr. Bekir Voyvoda

Infectious Diseases

Assistant Prof. Dr. Gülten Ünlü

Pediatrics

Assistant Prof. Dr. Ugur Demirsoy
Dr. Ayşegül Yüksel
Dr. Erdem Ak

Pediatric Surgery

Assoc. Prof. Dr. Onursal Varlıklı
Dr. Yusuf Atakan Baltrak

Plastic and Reconstructive Surgery

Assistant Prof. Dr. Nihal Durmuş Kocaaslan

Emergency Medicine

Assistant Prof. Dr. Hüseyin Cahit Halhallı

Neurology

Dr. Serhan Yıldırım

Dr.Pınar Bekdik Şirinocak

Neurosurgery

Dr.Aykut Gökbel

Medical Oncology

Dr.Esma Türkmen Bekmez

Medical Genetics

Dr.Nejmiye Akkuş

Family Medicine

Prof.Dr. Tuncay Müge Alvir

Otolaryngology

Prof. Dr. Selahattin Genç

Assoc. Prof. Dr.Fatih Özdoğan

Ophtalmology

Dr.Sevim Ayça Seyyar

Pathology

Dr. Ahmet Faruk Arman

Psychiatry

Dr.Meral Güneş Özdoğan

Radiology

Prof. Dr. Tülay Özer

General Surgery

Assistant Prof. Dr.Ali Çiftçi

Dr.Murat Burç Yazıcıoğlu

Basic Sciences

Prof. Dr. Ebru Kale

Physical Medicine and Rehabilitation Editor

Assoc. Prof. Dr. Pelin Yıldırım

Pulmonology Editor

Assoc. Prof. Dr. Aysun Şengül

Language Editor

Dr. Çağrı Düzyol

Ethics Editor

Dr. Emine Bektaş

Biostatistics Editor

Assistant Prof. Dr. Fadime Çınar

Dr. Haşim Çapar

Plastic and Reconstructive Surgery

Ceyhun Uzun

Bilimsel Kurul

APAYDIN DOĞAN Ebru (Antalya)	ÖZCAN Levent (İstanbul)
ARSLANTAŞ Ali (Eskişehir)	ÖZKARA Emre (Eskişehir)
ASLAN ÖZEL Selcan (Kocaeli)	POLAT Erdal (İstanbul)
AYDIN Dinçer (Kocaeli)	SARAÇOĞLU Ayten (İstanbul)
BASMAZ Seda Erem (Kocaeli)	SARAÇOĞU Kemal Tolga (İstanbul)
Bora BAŞARAN (İstanbul)	SATOĞLU İsmail Safa (İzmir)
BAYDEMİR Canan (Kocaeli)	SELÇUK Ayşe Adin (Kocaeli)
BAYRAK Tülin (Ordu)	SOLAROĞLU İhsan (İstanbul)
BAYRAK Ahmet (Ordu)	ŞAŞKIN Hüseyin (Kocaeli)
ARSLANTAŞ Ali (Eskişehir)	ŞEÇER Mehmet (Antalya)
AYÇİÇEK Berçem (Kocaeli)	ŞENGÜL Aysun (Kocaeli)
BALCI Canan (Kocaeli)	ŞİRİN GÖKTUĞ (Kocaeli)
BARUTÇU İrfan (İstanbul)	TEKÇE Hikmet (Bolu)
BAYSAL Erkan (Diyarbakır)	TOPALOĞLU Ömercan (Zonguldak)
CANTÜRK Nuh Zafer (Kocaeli)	TURAN Burak (Kocaeli)
CEBECİ Oğuz Özden (Kocaeli)	TURGUT Hamdi Taner (Kocaeli)
ÇAKIN MEMİK Nursu (Kocaeli)	TÜRKMEN BEKMEZ Esmâ (Kocaeli)
DELEN Emre (Edirne)	ULUSAN Murat (İstanbul)
DİNÇKAN Ayhan (İstanbul)	ÜÇER Oktay (Manisa)
DİNDAR Gökhan (Kocaeli)	ÜNAL Abdullah Meriç (Isparta)
EFENDİ Hüsnü (Kocaeli)	VOYVODA Nuray (Kocaeli)
ER İlkay (Kocaeli)	YAYLA Uğur (Kocaeli)
ERKOL Ayhan (Kocaeli)	YEŞİL Murat (Afyon)
GENÇ Hamza (Kocaeli)	YETİMOĞLU Eylem (Kocaeli)
GÖRPELİOĞLU Süleyman (Ankara)	YILMAZ Zahide (Kocaeli)
GÖRÜR Durmuş Alper (Kocaeli)	
GÜLDİKEN Yahya (Kocaeli)	
GÜNEŞ Mustafa (Kocaeli)	
GÜRBÜZ SARIKAŞ Necla (Kocaeli)	
HALHALLI Hüseyin Cahit (Kocaeli)	
KALE Ahmet (İstanbul)	
KARAKAYALI Onur (Sakarya)	
KIYAK Erkan (İstanbul)	
KOÇOĞULLARI Cevdet (İstanbul)	
KUTLU Ayşe (Kocaeli)	
ORHAN Kadir Serkan (İstanbul)	
ÖLÇÜOĞLU Erkan (Ankara)	

YAZIM KURALLARI

GENEL KURALLAR

- Bütün yazılar yayınlama ve inceleme kurulunun onayından geçtikten sonra yayınlanır.
- Dergiye gönderilen yazıların daha önce başka bir yerde yayınlanmamış veya yayın için gönderilmemiş olmaları gerekir. Daha önce kongrelerde tebliğ edilmiş ve özeti yayınlanmış çalışmalar, bu özelliği belirtilmek üzere kabul edilebilir. Yayın için gönderilen yazıların geri alınması istenirse yazarın bir dilekçe ile başvurması gerekir.

- Dergi Editörlüğü, yayın kurallarına uymayan yazıları yayınlamamak, düzeltmek üzere yazarına geri vermek ve biçim olarak yeniden düzenlemek yetkisine sahiptir. Gönderilen yazılar, en az 3 danışman (hakem) tarafından değerlendirildikten sonra Yayın Kurulu kararıyla yayınlanır.

- Dergi, “İnsan” ögesinin içinde bulunduğu tüm çalışmalarda Helsinki Deklerasyonu Prensipleri’ne uygunluk (<http://www.wma.net/e/policy/b3.htm>) ilkesini kabul eder. Bu tip çalışmaların varlığında yazarlar, makalenin GEREÇ VE YÖNTEMLER bölümünde bu prensiplere uygun olarak çalışmayı yaptıklarını, kurumlarının etik kurullarından ve çalışmaya katılmış insanlardan “Bilgilendirilmiş olur” (informed consent) aldıklarını belirtmek zorundadır

- Çalışmada “Hayvan” ögesi kullanılmış ise yazarlar, makalenin GEREÇ VE YÖNTEMLER bölümünde Guide for the Care and Use of Laboratory Animals (www.nap.edu/catalog/5140.html) prensipleri doğrultusunda çalışmalarında hayvan haklarını koruduklarını ve kurumlarının etik kurullarından onay aldıklarını belirtmek zorundadır.

- Olgu sunumlarında hastanın kimliğinin ortaya çıkmasına bakılmaksızın hastalardan “Bilgilendirilmiş olur” (informed consent) alınmalıdır.

- Makalelerin etik kurallara uygunluğu yazarların sorumluluğundadır.

- Araştırma herhangi bir kuruluş tarafından maddi destek görmüşse makalenin başlığının son kelimesi üzerine yıldız (*) konularak aynı sayfada dipnot olarak belirtilir.

BAŞLIK ve EDİTÖRE SUNUM SAYFASI

- Başlık ve editöre sunum sayfası online makale gönderimi sırasında otomatik olarak oluşturulacaktır. Yazının başlık sayfası; yazının başlığı, yazar bilgileri, anahtar kelimeler ve kısa başlığın olduğu ilk sayfadır. Başlık sayfasına kısaltma yapılmadan Türkçe ve İngilizce olarak yazılmış başlıklar ile en fazla 4 kelimedenden oluşan kısa başlık yazılmalıdır. Yazarların ad ve soyadları, çalıştıkları kurumlar, yazarın adresi, telefon ve e-posta adresi yazılmalıdır.

- Editöre sunum sayfasında ise editöre iletilmek istenen not ile birlikte makalede direkt-indirekt ticari bağlantı veya çalışma için maddi destek veren kurum mevcut ise yazarlar; kullanılan ticari ürün, ilaç, firma vb. ile ticari hiçbir ilişkisinin olmadığını ve varsa nasıl bir ilişkisinin olduğunu (konsültan, diğer anlaşmalar), editöre sunum sayfasında bildirmek zorundadır.

ÖZET

- Araştırma yazılarında özetler Türkçe ve İngilizce olarak, her biri en fazla 200 kelime olacak şekilde yazılmalı; GİRİŞ, AMAÇ, GEREÇ ve YÖNTEM, BULGULAR, SONUÇ olmak üzere dört bölümden oluşmalıdır.

- Araştırmanın amacı, temel işlemleri (deneklerin seçimi, gözlemsel ve analitik yöntemleri), ana bulguları (özgün etki ölçülerini ve bunların istatistiksel anlamları) ve ana sonuçları belirtilmelidir.
- Özetle kaynak belirtilmemeli, açıklanamayan kısaltmalar kullanılmamalı, tablo ve resim olmamalıdır.
- Olgu bildirimlerinde Türkçe ve İngilizce olmak üzere kısa bir özet yazılmalıdır.
- Türkçe ve İngilizce Özet bölümünün sonunda, ayrı başlık olarak, Index Medicus Medical Subject Headings (MeSH) (<http://www.ncbi.nlm.nih.gov/mesh>)'e uygun olarak seçilmiş, 3-6 adet anahtar sözcük kullanılmalıdır. Türkiye Bilim Terimleri, MeSH terimlerinin Türkçe karşılıklarının bulunduğu bir anahtar sözcükler dizinidir. Anahtar sözcüklerin Türkiye Bilim Terimleri'nden (<http://www.bilimterimleri.com>) seçilmesine özen gösterilmelidir. Anahtar kelimelerin altına, ayrı bir başlıkta çalışmanın kısa başlığı da belirtilmelidir.

METİN

- Tüm yazılı metinler 12 punto büyüklükte, "Times New Roman" yazı karakterinde 1.5 satır aralıklı yazılmalıdır.
- Kısaltmalar mümkün olduğu kadar az kullanılmalı ve ilk geçtiği yerde parantez içinde belirtilmelidir.
- Yazım (imla) kurallarına ve noktalama işaretlerinin yerinde kullanımına özellikle dikkat edilmesi gerekmektedir.
- Araştırma makalelerinde sırasıyla; GİRİŞ, GEREÇ ve YÖNTEM, BULGULAR, TARTIŞMA, KAYNAKLAR bölümleri; olgu sunumlarında GİRİŞ, OLGU, TARTIŞMA, KAYNAKLAR bölümleri olmalıdır.
- Tablo başlığı ve resim alt yazıları metnin en sonuna (tablo ve resim içermeksizin) sırasıyla yazılmalıdır.
- Journal Agent sisteminde, başvuru ve editör mektubu, yazarlar ve kurumlara ait bilgi, iletişim adresleri, Türkçe ve İngilizce başlık, Türkçe ve İngilizce özet bölümleri ilgili aşamalarda yüklenecektir.
- Sisteme yüklenen asıl metin içerisinde bu kısımlar (yani başvuru ve editör mektubu, yazarlar ve kurumlara ait bilgi, iletişim adresleri, Türkçe ve İngilizce başlık, Türkçe ve İngilizce özet bölümleri) **OLMAMALIDIR**.
- Araştırma yazıları 15, olgu bildirimleri 10, derlemeler ise 20 sayfayı geçmemelidir.
- TABLO-ŞEKİL-GRAFİK-RESİMLER-FOTOĞRAFLAR
- Resim, grafik ve çizimler ve tablolar asıl metnin içinde yerleştirilmiş olarak gönderilmemelidir.
- Resim, grafik ve çizimler **.jpeg veya .gif**; tablolar **WORD** formatında hazırlanarak gönderilmelidir.
- Tablo başlıkları ve şekil alt yazıları eksik bırakılmamalıdır.
- Tablo şekil ve grafiklerin yazıda nerde geçtiği belirtilmelidir.
- Tablo başlıkları ve şekil alt yazıları, tablo ve şekillere ait açıklamalar asıl metnin yer aldığı dosyanın en sonuna **şekil eklenmeden düz metin olarak** yazılmalıdır.
- Yazıda geçen tabloların başlığı olmalı ve tabloda geçen kısaltmalar tablo altında belirtilmelidir. Tablolar metnin tekrarı olmamalıdır.
- Yayına gönderilen fotoğraflardan hastanın kimliğinin anlaşılması durumunda, hastanın vereceği yazılı izin yayınlı birlikte gönderilmelidir. Aksi halde isimleri ya da gözleri siyah bantla kapatılmalıdır.

KAYNAKLAR

• Kaynaklar mümkün olduğunca güncel olmalı, araştırma makalelerinde en fazla 30, olgu sunumlarında en fazla 20 kaynak olarak sınırlandırılmalıdır. Yayınlanmamış veya sayfa numarasıyla verilemeyecek kaynak (yayınlanmamış sempozyum, kongre, toplantı vb.) kullanılmamalıdır. Konuyla ilgili yerli yayın varsa yazılmalıdır.

• Kaynaklar metinde geçiş sırasına göre, cümle içinde atıfta bulunulan ad veya özelliği belirten kelimenin hemen bittiği yerde ya da cümle bitiminde noktadan önce parantez içinde Arabik rakamlarla "belirtilmektedir (8)." şeklinde numaralandırılmalıdır.

• Dergi başlıkları, Index Medicus'ta kullanılan tarza uygun olarak kısaltılmalıdır. Kısaltılmış yazar ve dergi adlarından sonra nokta olmamalıdır.

• Kaynakların formatları şu şekilde olmalıdır:

✓ Üç veya daha az yazarlı makale için; E Özbek, M Eşrefoğlu. Tavşan ve sıçan duodenumundaki bezlerin yapısal ve histolojik özellikleri. Turk J Gastroenterol 1999; 10:126-32.

✓ Üçten fazla yazarlı makale için; Schmidt T, Hohl C, Haage P, et al. Diagnostic accuracy of phase-inversion tissue harmonic imaging versus fundamental B-modesonography in the evaluation of focallesions of the kidney. Am J Roentgenol 2003; 180:1639-47.

✓ Kitap kaynağı yazım örneği; Watanabe M, Takeda S. Atlas of arthroscopy. 2nd ed. Tokyo: IgakuShoin, 1969; 57-9.

ÖZEL BÖLÜMLER

1)Derlemeler:

Dergiye derlemeler editörler kurulu daveti ile kabul edilmektedir. Derginin ilgi alanına giren derlemeler editörlerce değerlendirilir

2)Olgu Sunumları:

Nadir görülen ve önemli klinik deneyimler sunulmalıdır. Giriş, olgu ve tartışma bölümlerini içerir.

3)Editöre Mektuplar:

Bu dergide yayınlanmış makaleler hakkında yapılan değerlendirme yazılarıdır. Editör gönderilmiş mektuplara yanıt isteyebilir. Metnin bölümleri yoktur.

TELİF HAKKI DEVRİ

• Yazılardaki düşünce ve öneriler ile kaynakların doğruluğundan direk yazarlar sorumludur. Dergiye gönderilen yazılara telif hakkı ödenmez.

• Kabul edilen yazıların her türlü yayın hakkı dergiyi yayımlayan kuruma aittir.

• Yazı yayına kabul edildikten sonra yazarlar telif hakkı devir formunu imzalayıp göndermek zorundadırlar.



İLETİŞİM

- Kocaeli Derince Eğitim ve Araştırma Hastanesi Tel: 0507 564 48 50
- Faks: (90-262) 233 55 40 E-posta: kocaelimedicaljournal@gmail.com

İÇİNDEKİLER

1. Fibromiyalji ve Miyofasyal Ağrı Sendromlu Hastaların Nötrofil/Lenfosit Oranı, B12 Vitamin ve D Vitamin Düzeyleri Açısından Karşılaştırılması
Comparison of Neutrophil / Lymphocyte Ratio, Vitamin B12 and Vitamin D Levels in Patients With Fibromyalgia and Myofascial Pain Syndrome

Sayfalar: 1-6

2. Abdominal Duvar Endometriozis: Tanı ve Tedavisinde Klinik Deneyimimiz, 69 Hastanın Analizi
Abdominal Wall Endometriosis: Our Clinical Experience in Diagnosis and Treatment, Analysis of 69 Patients

Sayfalar: 7-12

3. Nabız Dalga Hızının Avrupa Kardiyoloji Derneği Koroner Risk Skorlaması ile İlişkisinin Belirlenmesi
Pulse Wave Velocity and ESC SCORE (European Society of Cardiology Systematic Coronary Risk Evaluation)

Sayfalar: 13-17

4. Bir Olgu Sunumu: Matür Kistik Over Teratomu
Mature Cystic Ovarian Teratoma: A Case Report

Sayfalar: 18-22

5. Periampuller Tümörlerde Batın Tomografisi, Dinamik Manyetik Rezonans Görüntüleme ve Endoskopik Retrogra Kolanjiopankreatografinin Rolü
The Role of Abdominal Tomography, Dynamic Magnetic Resonance İmaging and Endoscopic Retrograde Cholangiopancreatography in Periampullary Tumors

Sayfalar: 23-29

6. Çocukluk Çağı Akut Lenfoblastik Lösemilerinde, ALL-BFM Protokolleri ile İndüksiyon Ölümleri ve Tedavi-İlişkili Ölümler
Induction Deaths and Treatment-Related Mortality in Childhood Acute Lymphoblastic Leukemia with ALL-BFM Protocols

Sayfalar: 30-37

7. Sağlık Personelinin Yaygın Kullanılmayan Kontraseptif Yöntemlere İlişkin Bilgi, Tercih ve Danışmanlık Uygulamaları: Türkiye'nin Batısından Kesitsel Bir Çalışma
Knowledge, Choices and Counseling Practices of Health Personnel Related to Not Commonly Used of Contraceptive Methods: A Cross Sectional Study in Western of Turkey

Sayfalar: 38-49

8. Ultrasonografi Kılavuzluğunda Yapılan Perkutan Karaciğer Biyopsilerinde Perikapsüler Lokal Anestezi Uygulamasının Perioperatif Ağrı Üzerine Etkisi
The Effect of Pericapsular Local Anesthesia on Perioperative Pain in Ultrasound-guided Percutaneous Liver Biopsies

Sayfalar: 50-54

9. Metakarp kırıklarının Metokarpofalangeal Eklemden Girilmeden Retrograd İntramedüller K Telleri ile tedavisi: Yeni ve Pratik Bir Teknik
Treatment of Metacarpal Fractures with Retrograde Intramedullary K Wires without Metacarpophalangeal Joint Entry: A Novel and Practical Technique

Sayfalar: 55-61

10. Kadınlarda Primer Spontan Pnömotoraks Katamenial İlişkisinin Değerlendirilmesi
Evaluation of Primary Spontaneous Pneumothorax Catamenial Relationship in Women

Sayfalar: 62-66

11. İntravezikal Prostatik Protrüzyonun Prostat Histopatolojisini Öngörme Değeri
The Predictive Value of İntravesical Prostatic Protrusion on Prostate Histopathology

Sayfalar: 67-70

12. Görme Azlığı Olan Çocukların Ebeveynlerinin Kaygı, Depresyon ve Umutsuzluk Düzeylerinin Karşılaştırılması
Comparison of Anxiety, Depression and Hopelessness Levels of Parents of Children with Low Vision

Sayfalar: 71-75

13. İnme Alt Gruplarında Diurnal Varyasyonun Değerlendirilmesi; Bir Üniversite Hastanesinin Deneyimleri
Evaluation of Diurnal Variation in Stroke Subtypes; Experiences of a University Hospital

Sayfalar: 76-81

14. Ortopedik Cerrahi Alanında Sağlık Hizmeti Alan Hastaların Taburculuk Sonrası Geri Bildirimlerinin Değerlendirilmesi

Post-discharge Feedback Evaluation of Patients who Have Received Health Care in Orthopedic Surgery

Sayfalar: 82-90

15. Serum Paraoksonaz (PON1) Üzerine Elektromanyetik Alanların Etkisinin Araştırılması
Investigation of The Effects of Electromagnetic Fields on Serum Paraoxonase (PON1)

Sayfalar: 91-96

16. Klinik SYNTAX Skoru İzole Koroner Arter Bypass Cerrahisi Sonrası Serebrovasküler Olayı Öngörmektedir
Clinical SYNTAX Score Predicts Cerebrovascular Event After Isolated Coronary Artery Bypass Surgery

Sayfalar: 97-105

17. Özofagus Yabancı Cisimleri: 117 Vaka
Foreign Bodies in the Esophagus: 117 Cases

Sayfalar: 106-111

18. DMSA taraması: Tekrarlayan İdrar Yolu Enfeksiyonu Olan Çocuklarda Başlangıç Tetkiki Olabilir mi?
DMSA Scan: May It Be the Initial Investigation in Children with Recurrent Urinary Tract Infections?

Sayfalar: 112-117

19. Kronik Hastalığı Olan Bireylere Bakım Verenlerin Bakım Yükü ve İyilik Halinin Değerlendirilmesi
Examination of The Care Burden and Well-Being of Caregivers of Individuals with Chronic Disease

Sayfalar: 118-127

20. Romatoid artrit ve Ankilozan Spondilit Tedavisinde Biyolojik Ajanların Değişimlerinin Analizi
Analysis of Switching Biological Agents in Treatment of Rheumatoid Arthritis and Ankylosing Spondylitis

Sayfalar: 128-135

21. Multipl Paranazal Sinüs Kırığı İlişkili Rinore ve Kanama Gelişen Menenjit Olgusu
Multiple Paranasal Sinus Fracture-Induced Meningitis Rinorrhea and Haemorrhage

Sayfalar: 136-140

22. Kalıtsal Trombofilili Gebelerin Obstetrik ve Neonatal Sonuçları
Obstetric and Neonatal Results of Pregnant Women with Hereditary Thrombophilia

Sayfalar: 141-146

23. Periton Diyalizi Hastalarında Optik Koherens Tomografi Ölçümlerinin Değerlendirilmesi
Evaluation of Optical Coherence Tomography Measurements in Peritoneal Dialysis Patients

Sayfalar: 147-153

24. Endometrial Kanser Evresi, Hastalığın Biyokimyasal Belirteçleri ve Vücut Kitle İndeksi Arasındaki İlişki
The Association Between Endometrial Cancer Stage, Biochemical Markers of The Disease and Body Mass Index

Sayfalar: 154-159

25. Prostat Dokusundaki Kanserin Tespitinde Kanser Lokalizasyonunun Önemi ve Dağılımı

The Importance of Cancer Location on The Detection of Cancer in Prostate Tissue and Cancer Distribution in Prostate

Sayfalar: 160-165

26. Doğum sonrası De Quervein Tenosinovit Tanısı Konulan Hastalarda İki Farklı Tedavi Biçimi Olan Steroid Enjeksiyonu ile Cerrahi Dekompresyonun Bir Yıllık Takiplerin Karşılaştırmalı Klinik Sonuçları

Comparative Clinical Results of one-year Follow-up of Surgical Decompression and Steroid Injection in Patients Diagnosed With De Quervain Tenosynovitis in The Postpartum Period

Sayfalar: 166-170

27. Diyabetli Hastalara Verilen Eğitim ve İzlemlerin Öz-Etkililik Düzeyi ve Sağlık İncancına Etkisi

Effect of Education and Monitoring on Level of Diabetic Patients' Self-efficacy and Health Beliefs

Sayfalar: 171-182

28. Mastalji Şikayeti ile Başvuran Hastalarda Etiyolojik Faktörler

Etiological Factors in Patients Presenting With Mastalgia

Sayfalar: 183-187

29. Elektrokonvülsif Terapi Sonrası Görülen Baş Ağrısı Tedavisinde Preoperatif Asetaminofen, Deksketoprofen Trometamolün Karşılaştırılması

Comparison of Preoperative Acetaminophen, Deksketoprofen Trometamol on Headache Treatment after Electroconvulsive Therapy

Sayfalar: 188-193

30. Doğurganlığa ve Çocuk Sahibi Olmaya Yönelik Tutum Ölçeğinin Türkçeye Uyarlanması

Adaptation of Attitudes Toward Fertility and Childbearing Scale to Turkish

Sayfalar: 194-205